



L'ECO della Bassa Bresciana

settimanale d'informazione



Anno XXVIII - N. 33 - 31 Ottobre 2009 - Aut. Trib. Brescia 19/4/82 N. 21 - 1 copia € 1, copia arretrata € 1,50 - Abb. annuo € 30 - Sped. Abb. Post. D.L. 353/2003 - 45% - Art. 1 comma 1 L. 46/2004 - DCB di BS Ed. "Il Castello" di M. Pasini & C. s.n.c. - 25018 Montichiari (Bs) Via C. Battisti, 88 - Tel. 030 964039 - Dir. Resp. Damiano Baronchelli - Stampa Tipolitografia Ciessegrafica - Montichiari (Bs) - Tel. 030 961300

Ancora irrisolta la questione della gestione

Rosa, velodromo, ultimatum ai bresciani

Termine perentorio entro il 31 dicembre

Il 15 ottobre si è tenuta l'attesa riunione "per il comitato di gestione dell'impianto monteclarese e i dirigenti e tecnici della federazione con le numerose Società bresciane".

Notizia questa che appare su Brescia Oggi e che ci permette di seguire indirettamente le varie fasi per la soluzione del delicato problema della Società di gestione e della programmazione per utilizzare al meglio il velodromo.

A tale proposito riportiamo l'articolo apparso sul Brescia Oggi a firma A.M. del 19 ottobre 2009 relativo alla sopracitata riunione.

"L'ipotesi di lavoro, costituire un consorzio dei team provinciali per gestire l'impianto."

Il velodromo di Montichiari alle società ciclistiche bresciane. La gestione dello spendido impianto monteclarese è stata offerta dall'Amministrazione locale ad un gruppo di team bresciani, che avranno tempo fino al 31 dicembre per costituire e rendere operativo un consorzio. L'ha reso noto nel corso dell'incontro il vice sindaco Gianantonio Rosa, che ha pure lasciato intendere di essere deciso a rivolgersi oltre i confini provinciali se le società locali non riusciranno a far quadrare il cerchio.

Rosa non è andato troppo per il



La prima gara ufficiale al velodromo.

(Foto Mor)

sottile, aggiungendo che sono giunte dal Veneto alcune richieste per gestire il "Caschetto" monteclarese sul quale si allenano da alcuni mesi azzurri e azzurre con risultati eclatanti. Rosa non ha usato tanti giri di parole: - Feder-ciclismo, Provincia ma soprattutto il Comune di Montichiari hanno realizzato questo gioiello. Adesso è tempo di farlo funzionare e di procedere speditamente- Il Presidente della Federclco bresciano, Pietro Bregoli, ha ringraziato Gianantonio Rosa per la fiducia accordata alle società bresciane, con le quali si incontrerà presto per vavare un calendario di lavori e manifestazioni. All'incontro sono intervenuti anche i tecnici azzurri.....

.....Al termine applausi e un auspicio. Se è vero che azzurri ed azzurre allenandosi su questo impianto hanno conquistato numerosi allori internazionali, è tempo di metterlo a disposizione anche dei giovani bresciani, nell'attesa di ospitare i mondiali juniores 2010; gli europei paraolimpici 2011 e gli europei assoluti 2012. Senza dimenticare che le nazionali di Romania e Nuova Zelanda hanno chiesto ufficialmente la disponibilità per allenarsi qui. Ma visto che il velodromo è bresciano è tempo di aprirlo ai tessarati di casa nostra. O no?"

Sempre su Brescia Oggi il 20 di ottobre, nella rivista Ciclismo/1 si legge quanto segue:

"AL VELODROMO DI MONTICHIARI CON IL GP. BRESCIAOGGI. Il Velodromo di Montichiari "apre" al settore giovanile. In gennaio si svolgeranno i campionati provinciali indoor per esordienti allievi e juniores maschili e femminili: I tesserati bresciani correranno nell'inseguimento, corsa a punti e velocità (juniores e allievi); corsa a punti e velocità (esordienti). Verranno premiati i vincitori di titoli provinciali, regionali e nazionali 2009; le società piazzate in Coppa Brescia-Fotovideoteam Rodella; i primi tre classificati del Gp. Brescia Oggi. Sarà presentato il calendario 2010."

A questo punto ci viene spontanea una domanda: a quando la Società di Gestione del Velodromo? Gli oneri per tenere in attività l'impianto, dalla sua inaugurazione, chi li paga?

La risposta di Rosa, in consiglio comunale, su domanda del consigliere Verzeletti è stata: *nessun onere a carico dell'Amministrazione comunale! Allora chi paga le bollette della luce e del gas, visto che l'impresa ha consegnato le chiavi della struttura all'Amministrazione comunale?*

Red

Con l'abbonamento all'Eco, l'altra faccia della Luna

Avete mai riflettuto quanto la luna sia bircchina? Leopardi l'ha descritta con tanti aggettivi, uno più bello dell'altro, ma lei... *perché con dispettoso girotondo intorno a noi, mostra sempre la stessa faccia?*

L'uomo, curioso di conoscere anche l'altra, ha compiuto imprese straordinarie, fino a posare i piedi sul suo suolo accidentato.

Perché questo gioco di parole? Per chiedere un abbonamento all'Eco e sperare, senza presunzione, di aiutare i lettori a conoscere un poco anche l'altra faccia della luna.

Si vorrà dire che il nostro foglio è di parte (ma diamo voce a chiunque lo chieda), o che siamo polemici ad ogni costo. Sarà anche un po' vero, ma il compito preciso della stampa non è forse soprattutto quello di essere critica nei confronti del potere, libera e autonoma?

Diciamolo francamente: se non ci fosse l'Eco, quanti problemi sarebbero tenuti nascosti alla pubblica opinione di Montichiari, già tanto assente e pigra a prenderne consapevolezza?

Non si può pretendere che a raccontare le cose che non vanno bene sia il giornalista pagato dal Comune, il quale scrive ovunque, perfino sul bollettino parrocchiale.

E dunque, ben venga, in un paese che crede nella necessità di una stampa libera e autonoma, anche la voce dell'Eco. La pubblica Amministrazione l'ha messo all'indice, l'ha radiato dagli uffici pubblici e, scandalosamente, perfino dalla civica biblioteca. Dov'è la libertà di informazione? Perché si soffoca la nostra voce?

La situazione creatasi rende molto difficile la sopravvivenza economica del giornale, nonostante le prestazioni totalmente gratuite di tutti i collaboratori.

Fatte queste lapalissiane considerazioni, è possibile che siano tanto scarsi i lettori che sentono il dovere civico di sottoscrivere un abbonamento, magari criticando poi costruttivamente con lettere al giornale la sua idea e i suoi contenuti?

Di fatto, l'Eco va a ruba nei punti in cui viene distribuito gratuitamente, ma ciò non ci basta: senza sottoscrizioni e senza sostegni, ci si rimette ogni anno del nostro.

La libertà di stampa e l'autonomia dell'informazione hanno un costo, e chi ci crede dovrebbe in qualche modo fare la sua piccola parte. Altrimenti la democrazia muore.

Giliolo Badilini
(collaboratore)

All'interno tre pagine speciali per informare sulla tormentata vicenda della pallavolo che ha lasciato Montichiari per trasferirsi a Monza.

PROVENTI DA DISCARICHE dal 2004 al 2008: 20.380.363 euro

"MONTICHIARI COMUNE APERTO N° 13"

Dati Bilancio Sociale 2008

Entrate e spese straordinarie - pagina 70

Trattoria - Pizzeria
Antico Borgo
di Trainini & Morzenti
nuova gestione
SPECIALITÀ PESCE E CARNE
PIZZA E CUCINA DA ASPORTO
PRANZO DI LAVORO CENE AZIENDALI
Tel. 030.9657172
Loc. Borgosotto
Montichiari - Via Tito Speri, 86

Ristorante
Maria
di Scaroni Claudio
Mezzogiorno
APERTO TUTTI I GIORNI
CENA SU PRENOTAZIONE
Lunedì e venerdì per tutti
Via S. Martino della Battaglia, 107
Montichiari - Tel. 030.961643

LEONARDI A. & D.
OTTICA
Viale Europa, 11
MONTICHIARI
Tel. 030.9650229
ott_leonardiad@virgilio.it

Mauri
di Sola Domenica
Orologeria Oreficeria Gioielleria
COMPRO ORO USATO
PAGAMENTO IN CONTANTI
LABORATORIO IN PROPRIO
PER RIPARAZIONI
Montichiari - Via M. Libertà, 11
Tel. 030 962480

MARMI FALUBBA
di Ferrario Alan
ARTE FUNERARIA
MARMI PER EDILIZIA
RESTAURO MARMI ANTICHI
Tel. 030 9650127
Via S. Martino della Battaglia, 9
MONTICHIARI

Aeroporto conteso

Quello di Montichiari: dovrebbe essere motore dell'economia bresciana, produce annualmente perdite sui 4-5 milioni di euro. Allora, perché vogliono comprarlo? La risposta è nelle potenzialità sinora inesprese.

L'aeroporto sconta qualche peccato originale. Fosse stato per la Regione Lombardia, milanocentrica e coinvolta nel sistema Malpensa-Linate, l'aeroporto non avrebbe avuto senso. Per motivi di concorrenza. La situazione si è sbloccata quando, per lavori di adeguamento dell'aeroporto Catullo di Villafranca-Verona, la pratica Montichiari ha avuto una fortissima accelerazione: dieci anni fa!

Per qualche mese il nuovo aeroporto ha supplito l'altro. Finiti i lavori, la situazione è tornata quasi allo stato precedente. La società Catullo, veronese, detiene la maggioranza del pacchetto azionario e quindi ogni sua scelta è chiaramente orientata.

Brescia vuole l'aeroporto: occorre l'acquisto delle azioni in

modo da averne la piena proprietà. Siamo sugli ottanta milioni di euro. Per l'investimento la provincia di Brescia è disposta a vendere le sue azioni dell'autostrada Serenissima: una sorta di gallina dalle uova d'oro!

Nel frattempo la scena si agita perché sulla scena compaiono altri attori. Una compagnia spagnola, l'Abertis, ha mosso dei passi per fare «buoni affari». Sono interessate, pure, altre due società; una italiana e l'altra inglese.

L'assemblea dei soci, tenuta il 20 ottobre, non ha prodotto nulla di concreto. In sostanza tutto è ancora da decidere con bresciani e veronesi attestati sulle loro posizioni. L'unica decisione è stata quella relativa all'aumento di capitale da effettuarsi entro fine anno. Conclusione ovvia: i debiti vanno ripianati.

Approvare l'aumento di capitale, inoltre, non significa l'obbligo di sottoscriverlo.

Lo chiarisce bene Franco Bettoni, presidente della Camera di commercio e capo

della cordata bresciana: «Questo non vincola i soci bresciani a versare un euro per l'aumento di capitale. Del resto il compromesso proposto da Verona non è stato formalizzato e noi restiamo fermi sulle nostre posizioni: acquisto del D'Annunzio con relativa concessione ministeriale».

Il compromesso in questione è una società d'affari mista bresciana-veronese per gestire l'aeroporto.

Il che riporta tutto al punto di partenza.

La vicenda fornisce il destro per un paio di considerazioni generali. Partendo dalla scarsa lungimiranza della politica e dell'imprenditoria bresciana, che all'aeroporto non ci ha creduto al punto che solo gli "altri" l'hanno realizzato.

Concludendo con la politica nazionale, che ha consentito un proliferare abnorme di strutture aeroportuali senza una adeguata programmazione sul territorio.

Dino Ferronato

AB PLAST: 150 lavoratori a rischio licenziamento

La crisi occupazionale anche a Montichiari

Dalle 14,30 di venerdì 16 ottobre, i 150 lavoratori e lavoratrici (di cui metà monteclarensi) della Ab Plast di Montichiari sono in sciopero ad oltranza, con presidio 24 ore al giorno, per respingere e contrastare l'ipotesi di dismissione del sito produttivo con trasferimento della produzione locale in altra sede Europea.

La Ab Plast è un'azienda del gruppo Hager, multinazionale francese con sede ad Obernai, che occupa oltre 10.000 addetti (13 stabilimenti in Europa e 2 in Cina) ed è presente con i suoi prodotti in più di 50 paesi nel mondo.

I prodotti del gruppo Hager sono costituiti da una garanzia di particolari per la distribuzione di energia elettrica, sia in campo industriale che civile (placche, interruttori, ecc...), questi ultimi, per il mercato europeo, prodotti dal sito di Montichiari a Fascia d'Oro. Il paradosso è che mentre in Italia si



Il presidio degli operai davanti alla fabbrica.

(Foto Mor)

decide il rientro dei propri capitali nascosti all'estero a poco prezzo, spesso, le multinazionali si riprendono i loro investi-

menti producendo drammi sociali e perdite elevate di posti di lavoro italiano.

Filcem Brescia

ANNUNCI ECONOMICI

Maestro di musica impartisce lezioni private di fisarmonica. Per informazioni telefonare al 339.2478323.

Cerco lavoro come badante, pulizie, baby sitter zona

Montichiari. Tel 328 903744; chiedere di Lucia

Donna volenterosa e generosa offre compagnia per persone anziane sole. Per informazioni telefonare 339 5775790.

Via Angelo Mazzoldi 116 Montichiari BS

SOCCORSO CASA

RIMESSA A NUOVO O SOSTITUZIONE DI PORTE, FINESTRE TAPPARELLE, ANTE, SERRATURE. RIPARAZIONE RIVERNICIATURA MOBILI. SOSTITUZIONE SEMPLICI VETRI CON DOPIPI VETRI. INSTALLAZIONE ZANZARIERE, VENEZIANE RIFACIMENTO BAGNI, DOCCE. POSA PAVIMENTI LEGNO PIASTRELLE. TINTEGGIATURA PARETI, SERRAMENTI. PARETI IN CARTONGESSO, LEGNO. MANUTENZIONE CONDOMINI

☎ 3318472913
3200614273

ARGOMME

Pneumatici di tutte le marche
Esclusivista "TOYO"

ASSISTENZA
QUALITÀ
SERVIZIO

Tel. 030 961629
Via Brescia, 134 H
MONTICHIARI

Loc. **"Al Cantoncino"**
di Montichiari

MACELLERIA
da Angelo

BOVINO - SUINO - INSACCATI

PROFESSIONALITÀ AL TUO SERVIZIO
TEL. 030.961698

PASTICCERIA - BAR - STUZZICHERIA

"Al Cantoncino"

VENERDÌ: TRIPPA E PIZZA AL TAGLIO

SU PRENOTAZIONE I PIATTI SPECIALI DI BERTA
TEL. 338.1537285

Macelleria • Gastronomia
Salumi • Formaggi
Frutta • Verdura • Pane



Carni Certificate Chianine



Via Tre Innocenti, 24/A - 25010 Montichiari (BS)
Tel. 030 9650417 - Fax 030 9652551

metti la tecnica in campo

moreni

MACCHINE AGRICOLE
via E. Montale, 35
25018 Montichiari (BS)
Tel. 030 9960215 Fax 030 9961299
www.moreni.it e-mail: moreni@moreni.it

La Sindone: il fascino di un mistero

(8^a puntata del saggio di Carlo Piardi)

I MOLTI ESAMI SULLA SINDONE

L'esplosione di un mistero

L'immagine impressa sul Lino sindonico è formata prevalentemente da sangue. Tuttavia gli studiosi che si sono alternati in profondi esami su di esso sono tutti concordi nell'affermare che non hanno la più pallida idea di come sia formata. Ciò nonostante la vera grande esplosione del mistero avvenne nel 1898, quando un pioniere della fotografia, l'avvocato torinese Secondo Pia, fotografò la Sindone durante l'ostensione che ebbe luogo tra il 25 maggio ed il 2 giugno 1898; fu quella la prima foto scattata e divenne presto una chiave di lettura rivoluzionaria destinata a risolvere alcuni ancestrali misteri. Attraverso la nuova tecnica fotografica fu possibile dimostrare per la prima volta che la figura impressa sul Lino era una sorta di lastra in negativo, per cui andava letta al contrario: i toni chiari dovevano diventare scuri, la destra doveva diventare la sinistra. Comunque ogni traccia svelata andava a tessere la rete di un mistero maggiore.

La scienza, nel contesto del passaggio dell'evoluzione tecnologica e dell'evolversi dello studio della fisica nei decenni scorsi, non sempre è stata veritiera. Bisogna tener conto anche del fattore umano, tutt'altro che infallibile. D'altro canto, il progresso scientifico porta sì a positivi cambiamenti, ma non sempre in un'unica direzione specifica o significativa.

Alcuni esami effettuati nella primavera del 1988 con il metodo del Carbonio 14 in tre diversi laboratori (Oxford, Tucson e Zurigo) su campioni minimi di tessuto datarono la Sindone tra il 1260 ed il 1390, cioè in pieno Basso Medioevo. Mistero risolto? Neanche per sogno. I tecnici, quando calcolarono il decadimento del Carbonio 14 ancora presente nel tessuto, non tennero conto del fatto che la

Sindone subì, in tempi lontani, due gravi incendi che la bruciacchiarono in varie parti alterando i risultati per quanto concerne il processo naturale di decadimento del Carbonio 14 primitivo. Ecco spiegato l'esito che la ringiovanì addirittura di millecento anni.

Rimanendo sul tema riguardante le eclatanti e grossolane sbadattagini di studiosi e scienziati, mi appresto a descrivere in che cosa consistono. Sempre a riguardo degli esami col metodo del Carbonio 14 (un tipo radioattivo di Carbonio che è presente in piccole dosi in tutte le forme di vita e che dopo la morte dell'organismo che lo ospita, uomo, pianta o animale che sia, comincia a calare progressivamente in maniera regolare), gli studiosi in discussione non considerano che non esiste oggetto e superficie che non venga ricoperto da uno strato trasparente ed invisibile al microscopio: la "PATINA BIOPLASTICA", formata dall'accumulazione di batteri e funghi. Molti di questi microorganismi essendo vivi, presentano un livello elevato di Carbonio 14; quindi è facile dedurre che più spesso è la patina, più è elevato il contenuto di C14 dei batteri, e quindi, di conseguenza, risulta più giovane il reperto esaminato. Questo spiega ulteriormente il "ringiovanimento" del Santo Telo agli esami del 1988.

Ad ulteriore conferma e notevole sostegno a questa mia collaudata conclusione, ci sono i risultati degli esami del famoso ricercatore americano Leoncio Garza Valdés, ricercatore dell'Istituto di Microbiologia dell'Università di Sant'Antonio (Texas), il quale è riuscito, anni orsono, ad identificare, su di un campione di Telo sindonico fornitogli da Giovanni Riggi, la presenza di LICHENOTELIA, un complesso biologico composto da funghi e batteri che ricopre come

una patina i fili di lino sindonico, proprio la stessa patina bio-plastica sopra citata pocanzi.

Riprendendo il discorso molto allettante ed importantissimo riguardo alla suddetta lichenotelia per una ulteriore spiegazione nonché approfondimento, mi appresto a specificare al lettore che la patina in questione, creata dal processo biologico lunghissimo della lichenotelia, è un accrescimento naturale presente sulle superfici anche stabili; per cui è facile dedurre che occorrono centinaia di anni di attività della lichenotelia per creare una "vernice" continua (vernice, in termini peggiorativi, sta per patina o stratificazione bio-plastica). Le fibre di lino del Lenzuolo funebre di Torino presentano uno spesso deposito dovuto alla precedentemente menzionata lichenotelia. Ecco spiegato ulteriormente e specificatamente perché l'età radiocarbonica ottenuta da alcuni sbadati scienziati nel 1988 è in realtà dovuta a una miscela del radio-carbonio della patina bio-pla-

stica denominata lichenotelia. La forte bramosia di affermazione a quanto pare acceca anche i più bravi studiosi; la troppa fretta di far valere incondizionatamente e a senso unico le proprie infondate conclusioni e idee, riesce a sbandare fuori pista anche noti ricercatori. Come è stato possibile nell'era spaziale, in tre laboratori fra i più importanti del mondo, non capire e non accorgersi che la parte di filo di lino del Telo sindonico, ormai attribuibile alla lichenotelia, supera nientemeno il 58% e che tutto ciò non poteva fare altro che falsare e sfasare la datazione col metodo del decadimento del Carbonio 14, il quale va forse bene per reperti archeologici incontaminati e soprattutto per i grandi tempi, avendo un "tempo di dimezzamento" di circa 5.500 anni (5.568 per l'esattezza).

(8- continua. Le prime sette puntate sui numeri precedenti)

Carlo Piardi

Il Comitato "Decidete" non demorde!!!

Manifestazione il 13 novembre 2009
piazzale Centro Fiera

Il Comitato "Decidete!!!" non si è addormentato a differenza di chi dovrebbe decidere, sbloccare, amministrare, svincolare, programmare e NON LO FA. E allora eccoci nuovamente in campo, ma questa volta per puntare il dito contro chi è responsabile del blocco che tanto sta danneggiando la popolazione monteclarense e non!

Riteniamo che sia giusto informare la cittadinanza su chi è politicamente responsabile di questi ri-

tardi, perché finalmente questa "entità" abbia un nome e un volto.

L'appuntamento è per VENERDI' 13 NOVEMBRE, alle ore 9,00 di fronte al Centro Fiera di Montichiari, dove verrà allestito un gazebo del comitato DECIDETE !! per tenere una conferenza stampa, mentre nel corso della mattinata la cittadinanza sarà direttamente coinvolta da alcuni organizzatori del Comitato che distribuiranno dei volantini relativi all'evento.

IL COMITATO DECIDETE!!

esoteric car
quality sound

Pioneer

ALPINE

vodafone

VASKA

Via O. Romero, 3/A - 25018 MONTICHIARI (BS)
Tel./Fax 030.9961821 - www.esoteric-car.it - esoteric@esoteric-car.it



**RUOTE PER TRATTORI
BAZZOLI ERNESTO**

BAZZOLI ERNESTO & C. s.n.c. - Via Erculiani, 140
25018 Novagli di Montichiari (BS)
Tel. 030.964517 - Fax 030.9981748
www.bazzoli.net



**TRATTORIA
da Wilma**
di Busti Ornella & C. s.n.c.

SPECIALITÀ DELLA CASA
PASTA FRESCA - LASAGNE
SALMÌ - STRACOTTI
PESCE FRITTO - RANE
PRANZI DI LAVORO
Località Ponte di Mezzane
Via Carpenedolo, 55
Tel. 030.9697691
Chiuso il lunedì e martedì sera



**PROFUMERIA
BIGIOTTERIA
TABACCHI
LOTTO**

Viale Europa
Tel. 030.9960765

LAVANDERIA STEFY
di Stefania Pezzaioli

**LAVAGGI
- ECOLOGICI
- IGIENIZZANTI
di tutti i capi
di abbigliamento**

DAL LUNEDÌ AL SABATO
8,00-12,30 / 15,30-19,00

Piazza Treccani - Montichiari
Tel. 3475010471

**Antica Osteria
del Gambero**

Cucina tipica bresciana

Piatti consigliati dallo chef

- tortelli di zucca
- casoncelli alla bresciana
- carne alla griglia

Angolo Piazza Treccani
Montichiari - Tel. 030.961116
Chiuso il mercoledì

**STUDIO
DENTISTICO**

Dott. CICALÈ PALMERINO

Via C. Battisti, 106
MONTICHIARI
Tel. 030.961626

www.studiodentista.it

- CONSERVATIVA
- IMPLANTOLOGIA
- ORTODONZIA
- PROTESICA
fissa e mobile

Aut. San. N. 142 del 30-7-1997

IL BUFALIN

LE SPECIALITÀ DELLA CAMPANIA

- MOZZARELLE - CACIOCAVALLO
- FRUTTA E VERDURA
- SALUMI NAPOLETANI
- PASTA TIPICA - VINI D.O.C.
- TARALLI - FRESELLE
PANE A LEGNA

PRODOTTI FRESCHI
ARRIVI MARTEDÌ E VENERDÌ

Viale Europa, 11D - Montichiari (BS)
Tel. 030.9650652 - Cell. 339.3054241

galeter

COLAZIONI
PANINI & PIADINE
APERITIVI - DRINKS
FRUTTA & FRULLATI

Giornali - Libri
Musica - Giochi - Arte

Da lunedì a domenica 17-24
Martedì chiuso

BORGOSOTTO, VIA GUERZONI 92h
TEL. 030.9962423

**Atelier
Della
Casa**

Creazioni
- Tende
- Tendaggi
- Copriletto
- Complementi d'arredo
- Tende da sole
- Veneziane

Via Felice Cavallotti, 46
25018 - Montichiari - Bs
Tel / Fax 030 964065

**MACELLERIA
MORATTI**

Carni scelte
di PRIMA QUALITÀ
BOVINE-EQUINE
SUINE e POLLAME
Servizio dettaglio
ed ingrosso
MACELLAZIONE PROPRIA

MONTICHIARI (BS)
Via F. Cavallotti, 50
Tel. 030.962044

Associata all'Unione
Stampa Periodica
Italiana

ONORANZE FUNEBRI
Dino Coffani
 MONTICHIARI - CALCINATO

Diurno e notturno
Tel. 030 961797
disbrigo pratiche
gratuito
servizio completo
in tutte le
città e province

Al
garden shop
pasini
di Andrea Pasini

ECCEZIONALE
VENDITA
DI CRISANTEMI
GRANDE
ASSORTIMENTO
DI FIORI RECISI

al GARDEN SHOP PASINI di Andrea Pasini
 Via Mantova, 210 - Montichiari
 tel. 030.964032 - fax 030.9962509

www.bccgarda.it

DIFFERENTE DA TUTTE,
GIUSTA PER TE.



A volte manca solo un tassello
 alla realizzazione di un'impresa, di un progetto, di un desiderio.

Ti serve una banca agile, *differente* dalle altre ma fatta su misura per te.
 Bcc del Garda si adatta alle tue esigenze, conosce il tuo ambiente, lavora con te.

 **BCC DEL GARDA**

Sede Legale e Direzione Generale:
 25018 Montichiari (BS) - Via Trieste 62 - Tel. 030 9654.1 info@garda.bcc.it

In memoria



Luigia Maggi
 n. 30-12-1918 m. 20-10-2009



Margherita Gaibotti
 n. 25-04-1921 m. 19-10-2009



Angela Rossi ved. Treccani
 n. 27-08-1914 m. 19-10-2009



Emma Caprioglio ved. Cotti
 n. 26-04-1908 m. 26-10-2009

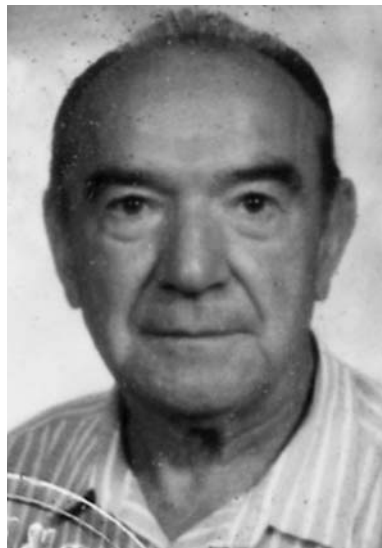

Giuseppe Cigala
 1° anniversario



Cecilia Pedretti
 2° anniversario



Luigi Treccani
 6° anniversario



Maria Pezzaioli ved. Badalotti
 3° anniversario



Luigi Scalmana
 5° anniversario

A MONTICHIARI *Regina Café* PREFERITO DA:



BAR SPRITZ **SELF SERVICE** **RISTORANTE**
HOTEL FARO **CENTRO FIERA** **MARIA SCARONI**

PISCINE COMUNALI **JOKER BILIARDI**

PIZZERIA **HOTEL AURORA**
LA MARGHERITA

BAR SOLE **BOCCIODROMO**
PRATOBLU **MONTICHIARI**

BAR GOLDEN CAFFÈ **BAR ANGEL'S**

BAR SORRISO **DAPS FREE BAR**

BAR SIDNEY **RISTORANTE** **BAR RHUM E PERA**
BOSCHETTI

Montichiari: Come e perché la Pallavolo Gabeca Acqua Paradiso è andata a Monza. Di chi sono le responsabilità?

La Pallavolo Montichiari non c'è più. Dopo 23 anni di militanza nel Campionato di volley, la squadra con maggiori anni di iscrizione continuativi in A1, si è trasferita a Monza.

Una partenza che ha fatto molto discutere, sollevando critiche, disapprovazioni e ... altro. Molto è stato scritto, spesso a vanvera, senza conoscere la reale situazione. Noi prima di parlarne abbiamo voluto approfondire il tema, visionare i documenti e farci un'idea la più completa possibile. Risultato: non poteva che finire così.

Recentemente, in un consiglio comunale, il sindaco Elena Zanola ha ribadito che Gabana se n'è andato per sua libera scelta. A noi, dopo avere letto tutti i documenti che abbiamo visionato, pare che la questione sia più complessa e che il peso delle responsabilità penda di più sul comportamento dell'amministrazione comunale di Montichiari.

I primi documenti dell'attrito che ha portato alla perdita della Pallavolo Montecclarese risalgono al 2006. In verità c'erano stati altri scontri di notevole importanza e gravità, di cui siamo certi ma che qui non riportiamo perché non siamo, per ora, in possesso dei documenti giustificativi scritti.

Nel 2006, esattamente il 9 maggio con lettera raccomandata (documento 1), la Società Gabeca Pallavolo, a firma di Marcello Gabana invia al Sindaco Gianantonio Rosa la richiesta che le siano pagati gli arretrati pari a 304.000 euro frutto di ritardi nei pagamenti nelle annate sportive 2003-2004, 2004-2005, e 2005-2006 (nel 2003-2004 il contributo del Comune era di 150.000 euro). Nella stessa lettera Gabana scriveva ... «Se così non sarà dovremo prendere atto di questo, come di altri comportamenti e trarre le inevitabili conseguenze, anche in termini di risposta ad interessanti offerte di trasferimento che in questo periodo stiamo seriamente valutando»...

Successivamente, la Gabeca invia al Comune, con raccomandata del 23 maggio 2006 (documento 2) una richiesta perché venga rivista la convenzione in scadenza il 31 luglio 2007. In questa lettera viene richiesta ... «la proroga della convenzione fino al 31-07-2011, ... la denominazione dell'impianto come PalaGabeca, ... il pagamento ancora in ritardo della cifra di 200.000 euro più altri 104.000 euro riguardanti le annate sportive precedenti e il contributo di 200.000 euro per ogni annata successiva da versare entro il febbraio di ogni campionato».

Il sindaco Rosa risponde il 31-05-2006 (documento 3) e ... «conferma la disponibilità ad avviare le procedure per l'approvazione del provvedimento (rinnovo convenzione) ... richiede di rinviare il cambio di denominazione dell'impianto ... conferma la disponibilità all'erogazione dei contributi»...

Il 16-06-2006 il Comune di Montichiari invia un fax (documento 4) e si impegna a ... «versare i crediti pregressi, ... a erogare contributi per 200.000 euro per

ogni anno da corrispondersi entro il febbraio di ogni stagione, ... a rivedere la convenzione entro il mese di novembre»... (il Comune non rispetta né i pagamenti né le date e la convenzione viene però sottoscritta un anno dopo il 10 ottobre 2007!).

Il 27-06-2006 la Gabeca Pallavolo risponde al sindaco (documento 5), ribadendo l'importanza dell'ottenimento di tutte le richieste avanzate con le note precedenti ... «come inscindibili elementi di un'intesa complessiva idonea ad arrecare grandi vantaggi (a Lei ben noti) a Montichiari. Siamo fiduciosi nei risultati dell'impegno che Ella ci ha assicurato al riguardo e su cui abbiamo impostato le impegnative strategie della squadra e della nostra società» ...

L'8 febbraio 2007 il Comune (documento 6), tramite il dipendente Giampietro Pezzoli, trasmette la nuova bozza di convenzione in cui è stralciata la questione della denominazione in quanto ... «Si ritiene opportuno definire la questione della denominazione dell'impianto in un procedimento a parte» ...

Il 23 maggio 2007 la Gabeca Pallavolo (documento 7) (ri)propone ... «di utilizzare per tutta la durata della convenzione la denominazione PALAGABECA ... e coglie l'occasione per sollecitare il contributo annuo di euro 200.000 che come menzionato nella vostra comunicazione del 16-06-2006 doveva essere corrisposto entro il mese di febbraio» ... (pagamento che ad arte solitamente viene ritardato).

Per tutto il 2008 non ci sono documenti né corrispondenze.

Il 9 luglio 2009 nonostante la dichiarazione di Gabana di voler abbandonare Montichiari, lo stesso accetta un incontro con l'Amministrazione al Palazzetto. Sono presenti da un lato il sindaco Zanola, il vice sindaco Rosa e il dott. Chiari, dall'altro Marcello Gabana, Silvia Goglionone e Giulia Gabana.

Dopo parecchie trattative si decide che il Comune verserà i soliti 200.000 euro, a fronte dei 250.000 richiesti da Gabana. Viene accettato da entrambe le parti di denominare il Palazzetto Palagabana, con la sola eccezione del vice sindaco Rosa che si riserva di confermare il giorno successivo dopo un passaggio in Giunta.

Il giorno seguente alle ore 10,30 il dirigente dott. Chiari, presente all'incontro, chiama Gabana, su incarico del Sindaco comunicando che l'accordo non è stato avallato dalla Giunta.

Segue l'incontro del 9 luglio il Sindaco Elena Zanola trasmette una nuova missiva che prevede di ... «prorogare la convenzione fino al 2012 con un sostegno economico pari a 200.000 euro annui per la gestione dell'impianto sportivo, e per gli investimenti nel settore giovanile ... inoltre intende introdurre una ulteriore norma convenzionale che regoli attraverso la previsione

di penalità le modalità di recesso del concessionario. Si avvisa che, qualora entro 10 giorni dal ricevimento della presente non sia dato riscontro attraverso una formale comunicazione di accettazione alla presente proposta, la scrivente amministrazione Comunale si sentirà svincolata da ogni rapporto con la società dilettantistica Gabeca Pallavolo S.p.a. Questa Amministrazione si riserva in ogni caso la facoltà di attivare le opportune azioni in ordine alla convenzione in atto» ...

Visto il tenore della lettera del Sindaco Zanola, Marcello Gabana fa partire la trattativa con Monza e il 5 agosto 2009 la Gabeca (documento 9) così risponde: ... «dobbiamo rilevare che nonostante i nostri solleciti non sono stati corrisposti integralmente i contributi concordati, per cui risulta un nostro credito pari a euro 126.000 ...

Una più precisa risposta in merito alla Vostra richiesta d'introduzione di una ulteriore norma convenzionale sarà da noi espressa al rientro della pausa feriale. Ci corre l'obbligo di precisare che la nostra società è sempre stata perfettamente adempiente alle precise patuitazioni della convenzione» ...

Il 10 agosto (documento 10) il sindaco Elena Zanola richiede ... «se la Gabeca intende mantenere nell'impianto le manifestazioni agonistiche della prima squadra ... in caso di mancata conferma questa amministrazione intenderà revocata anticipatamente la concessione ... In tal caso dal 1° settembre 2009 l'immobile dovrà essere riconsegnato a questa amministrazione» ...

Il 26 agosto 2009 la Gabeca Pallavolo (documento 11) risponde: ... «osserviamo che in realtà, ad oggi, la parte inadempiente alla convenzione vigente è il Comune posto che risultano non corrisposti contributi per 126.000 euro. ... poiché ci sembra di leggere, nelle sue righe, un orientamento finalizzato allo scioglimento anticipato dei rapporti, ci dichiariamo disponibili, seppur a malincuore, a prendere in considerazione tale soluzione, nuovamente precisando la necessità di ottenimento del versamento dei contributi ancora in sospeso».

Nel frattempo, grazie al lavoro di una persona all'interno della Società Pallavolo Montichiari, interessata a mantenere la Pallavolo a tutti i costi al Palageorge, le parti riaprono le trattative.

Il comune propone un legale professionista super partes - garante che la Gabeca accetta.

Le trattative tra l'avvocato e le parti durano 2 giorni, dal 2 al 4 settembre sera, con innumerevoli telefonate, e si chiudono la sera del venerdì 4 settembre con un accordo sui vari punti.

Il 7 settembre il legale invia al Comune la bozza definitiva e concordata tra le parti, e fissa un appuntamento per il giorno martedì 8 settembre. Il Comune, all'ultimo momento e dopo solleciti non accetta la data dell'incontro e la rinvia al giorno successivo mercoledì

9 settembre alle ore 9,00 presso lo studio del legale.

Nel frattempo il giorno 8 settembre alle ore 19,00 circa Marcello Gabana incontra i tifosi al Palageorge e, nonostante abbia dovuto recedere da significative posizioni contrattuali, comunica ai tifosi l'intenzione di continuare a fare pallavolo a Montichiari. Non ha potuto dire di più a causa del rinvio voluto dal Comune; rinvio che ha creato sospetti tra gli addetti della pallavolo Montichiari.

La bozza di accordo preparata dall'avvocato, concordata tra le parti, (documento 12) porta la data del 7 settembre 2009 e prevede:

1- Il comune corrisponderà l'arretrato per il concordato contributo, pari a 126.000 euro entro la sottoscrizione del presente accordo.

2- il contributo annuo di 200.000 verrà corrisposto anche per le successive annualità nei termini, da intendersi perentori, e con le modalità previste dall'art. 6 della convenzione.

3- a far data da giorni 60 da oggi l'impianto sportivo potrà recare la denominazione indicata da Gabeca Pallavolo ... (il palazzetto potrà cambiare nome a condizione che nessuna delle società facenti capo a Gabana sia inserita, quindi non Palagabeca o altre società di Gabana)

4- il Comune al termine della convenzione 2012 acquisterà a prezzi di mercato le attrezzature ed arredi di proprietà della Pallavolo Montichiari precedentemente installati per la migliore gestione dell'impianto ... la determinazione del relativo importo sarà a prezzi di mercato, che, in caso di disaccordo tra le parti, verranno indicati da un esperto consensualmente individuato ... nominato dalla Camera di Commercio.

5- Gabeca pallavolo si impegna a consentire alla società Basket Cremona l'utilizzo dell'impianto per le gare ufficiali della prima squadra sino al 31-12-2009...».

Il giorno 9 settembre, alle ore 9, Gabana si reca nell'ufficio dell'avvocato a Montichiari per porre la firma alla nuova bozza di convenzione concordata e quindi mantenere la squadra a Montichiari.

Si presenta il sindaco Elena Zanola, senza l'assessore allo sport Gianantonio Rosa: il sindaco in forma sbrigativa si rimangia gli accordi, ritratta tutto e prende tempo.

Il 9 settembre 2009, verso sera, il Comune tramite un suo fattorino invia all'avvocato la bozza di un nuovo accordo totalmente diversa da quella concordata, con condizioni inaccettabili, nella evidente convinzione che a 15 giorni dalla prima partita di campionato Gabana non sia più nelle condizioni di spostare la squadra. L'amministrazione comunale nella nuova bozza (documento 13) precisa quanto segue: ... «Intestazione dell'impianto non accoglibile, ... acquisto mobili ed attrezzature non accoglibile ... uti-

lizzo dell'impianto dalla società di basket superato».

A questo va aggiunto lo spostamento dei contributi non più erogati nel febbraio di ogni anno, inoltre ... «qualora il Comune ritardi l'erogazione dei contributi previsti per il periodo 2010-2012, per colpa imputabile esclusivamente al Comune, il Comune stesso ha facoltà di recedere anticipatamente senza oneri dalla presente convenzione» ... da aggiungere ... «è fatto obbligo al concessionario (Gabeca pallavolo) di presentare entro la data di sottoscrizione una fidejussione per complessivi 600.000 euro ... a garanzia del mantenimento presso l'impianto ... delle manifestazioni agonistiche della prima squadra ...»

Grande paradosso: da una parte il Comune si riserva la possibilità di non pagare a suo piacimento, dall'altra parte, cosa ancora più grave, chiede una fidejussione alla pallavolo per i soldi che il volley dovrebbe incassare. Di solito accade il contrario. Le fidejussioni si fanno per garantire i pagamenti e non gli incassi. Di più, il Comune, dopo essere stato sempre in ritardo e moroso con i pagamenti previsti dalla convenzione chiede ulteriori spostamenti dal febbraio al mese di novembre.

In una simile paradossale situazione, chi non si sarebbe arrabbiato?

Altro fatto grave: mentre nelle lettere precedenti il Comune aveva disposto il mandato di pagamento per i 126.000 euro di arretrato, poi sospeso, ora di quella cifra non si fa più menzione, e ciò fa ritenere che non ci sia la volontà di pagare il dovuto.

Il 17 settembre 2009 la Gabeca, a seguito degli ultimi avvenimenti e dell'ultima bozza di convenzione che straccia l'accordo raggiunto con il garante super partes, invia una lettera (documento 14) che precisa ... «il non pagamento di quanto ancora dovuto (126.000 euro) ci costringerà ad agire per il recupero della somma qualora non si sia provveduto entro 7 giorni dal ricevimento della presente ... prendiamo atto della Vostra decisione di scioglimento anticipato del rapporto e ci dichiariamo disponibili alla definizione delle intese in tal senso ... per le ragioni a Voi ben note siamo costretti a confermare il trasferimento della sede di gioco della prima squadra».

Per Montichiari si chiude un'era! Seguono poi altre missive (documenti 15-16-17-18-19-20) in cui, sintetizzando, il Comune richiede l'immediato sgombero dei locali del Palageorge, la Gabeca resiste rispondendo che il moroso, il soggetto non pagatore che non ha rispettato i patti, è il Comune.

Il danno è fatto. Montichiari non ha più il suo gioiello. L'indotto ha perso una grossa fetta di introiti.

Al lettore lasciamo, dopo avere riassunto brevemente i documenti che siamo riusciti a reperire, la facoltà di capire chi è il responsabile di questa gravissima perdita.

Ai Montecclarensi rimane ora anche il problema della gestione del Palageorge.

Red

Sulla vicenda pallavolo Gabeca che lascia Montichiari, la parola ai documenti finali

DOCUMENTO 12

Testo dell'accordo raggiunto fra il Comune e la Società Pallavolo tramite l'Avvocato concordato d'intesa fra le parti

DOCUMENTO 13

Risposta finale della Giunta Zanola, pervenuta all'Avvocato, che respinge la proposta d'intesa di cui al punto 12.

La convenzione 10.10.2007 viene integrata da quanto previsto ai punti seguenti:

1) Il Comune corrisponderà l'arretrato per il concordato contributo, pari ad € 126.000,00, entro giorni sette dalla sottoscrizione del presente accordo;

2) il contributo annuo di € 200.000,00 verrà corrisposto anche per le successive annualità nei termini (da intendersi perentori) e con le modalità già previsti all'art.6 della convenzione;

3) a far data da giorni sessanta da oggi l'impianto sportivo potrà recare la denominazione indicata da Gabeca Pallavolo (e sarà consentita l'apposizione di insegne, targhe, impianti e striscioni, internamente ed esternamente, idonei a riportare la nuova denominazione sulla struttura sportiva stessa), senza alcun onere a carico di concessionaria e società titolare del nuovo marchio (in particolare, con riferimento all'imposta comunale sulla pubblicità); a tal fine, entro quarantacinque giorni da oggi Gabeca Pallavolo comunicherà la denominazione prescelta al Comune, il quale potrà chiederne variazione solo per giustificato motivo da notificarsi entro giorni sette dalla comunicazione; saranno comunque escluse denominazioni riferibili a società del Gruppo Gabeca;

4) il Comune acquisterà da Gabeca Pallavolo, al termine della convenzione, attrezzature e arredi precedentemente installati per la miglior gestione dell'impianto e a finalità sportive da parte della concessionaria; la determinazione del relativo importo sarà a prezzi di mercato, che, in caso di disaccordo tra le parti, verranno indicati da esperto consensualmente individuato, ovvero, in difetto, nominato dalla Camera di Commercio di Brescia;

5) Gabeca Pallavolo si impegna a consentire alla società Basket Cremona l'utilizzo dell'impianto per le gare ufficiali della prima squadra sino al 31.12.2009; previa verifica di compatibilità della programmazione delle partite e previa intesa sul corrispettivo che tale società dovrà corrispondere a Gabeca Pallavolo.

La convenzione 10.10.2007 viene integrata da quanto previsto ai punti seguenti:

1. All'art. 6 le parole "Per il triennio 2007/2009" sono sostituite dalle parole "Per il triennio 2010/2012".

2. All'art. 6 il periodo: "Il contributo sarà erogato entro ... e dei relativi costi sostenuti" è sostituito dal seguente: "Il contributo sarà erogato entro il 28 di febbraio nella misura del 50% ed la restante quota sarà erogata entro il 30 di novembre previa presentazione da parte della società di una relazione analitica degli interventi realizzati per la gestione dell'impianto e per le attività giovanili e dei relativi costi sostenuti."

3. All'art. 6 è aggiunto il seguente periodo: "Qualora il Comune ritardi l'erogazione dei contributi previsti per il periodo 2010/2012, per colpa imputabile esclusivamente dell'Ente, il concessionario ha facoltà di recedere anticipatamente senza oneri dalla presente convenzione."

4. All'art. 5 è aggiunto il seguente periodo: "E' fatto obbligo al concessionario di presentare entro la data di sottoscrizione una fidejussione per complessivi € 600.000,00 (ammontante al contributo previsto per il triennio 2010/2012) a garanzia del mantenimento presso l'impianto oggetto della convenzione dell'attività sportiva e delle manifestazioni agonistiche della prima squadra. In caso di trasferimento della stessa il Comune potrà procedere alla escursione della fidejussione a titolo di risarcimento."

Effetti dalla sottoscrizione delle integrazioni:

1. Il Comune corrisponderà l'arretrato per il concordato contributo relativo all'anno 2009 entro sette giorni dalla sottoscrizione dell'integrazione della convenzione vigente resta inteso che il contributo è erogato ai sensi e per gli effetti dell'art. 6.

Per quanto riguarda:

- intestazione dell'impianto: non accoglibile
- acquisto dei mobili: non accoglibile in quanto i beni sono già stato utilizzati come giustificativi delle rendicontazioni relativi ai contributi comunali come da art. 6 della Convenzione.
- utilizzo dell'impianto dalla società Basket Cremona: superato

Altri documenti ufficiali (2-3-5-8-9) citati nell'articolo a pag. 5 sulla vicenda pallavolo Acqua Paradiso

DOCUMENTO 2

spettabile s.p.a.
COMUNE DI MONTICHIARI
Via Falcone 24
25018 MONTICHIARI

Alla cortese attenzione Dott. Chiari

Oggetto: convenzione 12.1.2006 n.225 di rep.;
proroga e integrazioni.

A tutti, è ben noto l'impegno profuso da Gabeca Pallavolo nel corso degli anni, idoneo a consentire la permanenza di possibilità di esercizio sportivo per tanti giovani, oltre che l'affermazione del nome della città di Montichiari agli onori delle cronache, anche sportive, a livello nazionale.

Questo, progetto, comporta la continua crescita dei costi di amministrazione e gestione della squadra, presente al massimo livello agonistico italiano, e delle squadre giovanili e gli ulteriori programmi di rilancio, ci portano a richiedere che la convenzione in oggetto venga ulteriormente prorogata, previa conferma dei punti salienti che la contraddistinguono, con le integrazioni di seguito specificate.

- 1) La durata della concessione (attualmente prevedente scadenza al 31.7.2007) verrà prorogata sino al 31.7.2011.
- 2) La denominazione dell'impianto sportivo, per tutta la durata della concessione, sarà "Palagabeca".
Il Comune provvederà pertanto affinché, in tutte le occasioni, per quanto direttamente riguarderà i suoi atti così come per quanto riguarderà i riferimenti di terzi (nei limiti del possibile), l'impianto sportivo in oggetto sia denominato esclusivamente come "Palagabeca", attivandosi anche con rettifiche o precisazioni, se occorrenti.
Sarà ovviamente consentita l'apposizione di insegne, targhe, impianti e striscioni, idonei a riportare la nuova denominazione sulla struttura sportiva stessa.
- 3) Al fine di sovvenire, sia pur parzialmente, le esigenze economiche gestionali di codesta società, verrà provveduto ai versamenti di seguito specificati:
 - a) € 200.000,00 quale prima rata di copertura per le annualità sino a quella 2005/06, entro giugno;
 - b) € 104.000,00 quale saldo a copertura per le annualità sino a quella 2005/06, entro novembre;
 - c) € 200.000,00 per ogni annata sportiva compreso 2006/2007 da versare rispettivamente entro il 28.2.2007, 28.2.2008, 28.02.2009

In attesa di una Vs conferma in ordine a quanto qui esposto, porgiamo distinti saluti.

26 maggio 2006

GABECA PALLAVOLO

DOCUMENTO 9

Montichiari, 5.08.09
Spett.le
CITTA' DI MONTICHIARI
Piazza Municipio 1
25018 Montichiari

Raccomandata r.r

Oggetto: gestione dell'impianto sportivo in località Piccinelle.
Vostra del 28.7.2009 n.0022947/77.

Con la nota in oggetto offrite disponibilità ad integrare economicamente l'accordo vigente, con un sostegno "pari a Euro 200.000,00 annui", fino al 2012, "a condizione che siano mantenute nell'impianto le manifestazioni agonistiche della prima squadra nel campionato di riferimento".

Dobbiamo peraltro rilevare che ad oggi, nonostante i nostri solleciti, non sono stati corrisposti integralmente i contributi concordati, per cui risulta un nostro credito pari a € 126.000,00.

Confidiamo che vorrete provvedere anzitutto alla regolarizzazione del pregresso, anche perché proprio tale inadempimento -unitamente ad altre circostanze già rappresentate- ci ha indotti ad una serie di determinazioni in ordine all'utilizzo dell'impianto.

Una più precisa risposta in merito alla Vostra richiesta (che prevede altresì l'introduzione di "una ulteriore norma convenzionale" regolante diversamente "le modalità di recesso del concessionario") sarà da noi espressa al rientro dalla pausa feriale.

Ci corre l'obbligo di precisare, tuttavia, che la nostra società è sempre stata -e continuerà ad essere- perfettamente adempiente alle precise pattuizioni della convenzione.

Anche per tale ragione dobbiamo respingere la dichiarazione di "svincolo da ogni rapporto" (nel caso di mancata accettazione della proposta).

E anche da parte nostra, inevitabilmente, resta aperta "la facoltà di attivare le opportune azioni in ordine alla convenzione in atto".

Distinti saluti.

GABECA PALLAVOLO

DOCUMENTO 3

OGGETTO: Risposta alla Vostra nota del 23.05.2006.

Spett.le Gabeca Pallavolo S.p.a.
Via G. Falcone, 24

Trasmessa a mezzo fax 030/9650045

In risposta alla Vostra nota in oggetto si segnala quanto segue:

- con riferimento alla proroga dell'attuale convenzione per la concessione dell'impianto sportivo si conferma la disponibilità ad avviare le procedure per l'approvazione del nuovo provvedimento;
- si richiede invece di rinviare al cambio di denominazione dell'impianto subordinandolo ad una più attenta valutazione da effettuarsi con l'Amministrazione Comunale;
- si conferma la disponibilità all'erogazione dei contributi, nei tempi tecnici necessari, nei termini individuati nella nota in oggetto.

A disposizione per ulteriori chiarimenti porgo distinti saluti.

Montichiari 31-5-2006



DOCUMENTO 5

COMUNE DI MONTICHIARI
UFFICIO PROTOCOLLO
27 GIU 2006
PER RICEVUTA

Calcinato, 27.06.06
egr. sig.
Gianantonio Rosa
Sindaco
del Comune di
Montichiari

Signor Sindaco,

abbiamo preso atto dei contenuti di Sua nota del 31 maggio, così come di quella, a firma del Dirigente dr. Giovanni Massimo Chiari, del 16 giugno.

Per quanto non siano ancora totalmente recepite le nostre richieste, sulla base degli impegni assunti nei due richiamati scritti abbiamo deciso di impostare le nostre prossime strategie, nella convinzione di contribuire, in tal modo, anche ad apportare ulteriore prestigio della città di Montichiari.

Intendiamo specificare, con l'occasione, che, stante la sostanziale permanente validità della convenzione sottoscritta il 12.1.2006, le integrazioni dovranno riguardare i punti seguenti:

- 1) proroga della durata sino al 31.12.2011;
- 2) contributo annuo di Euro 200.000,00 (duecentomila);
- 3) denominazione "Palagabeca".

Le ribadiamo la nostra convinzione circa la rilevanza di ognuno dei punti sopra richiamati, come inscindibili elementi di un'intesa complessiva, idonea ad arrecare grandi vantaggi (a Lei ben noti) a Montichiari.

Siamo fiduciosi nei risultati dell'impegno che Ella ci ha assicurato al riguardo, e su cui abbiamo impostato le impegnative strategie della squadra e della nostra società.

Restiamo in attesa di cortese definitiva conferma.
Coi migliori saluti.

GABECA PALLAVOLO

DOCUMENTO 8

Raccomandata R.R.

Montichiari 28 luglio 2009

Spett.le
SOCIETA' SPORTIVA
DILETTANTISTICA GABECA
PALLAVOLO SPA
Via G. Falcone n. 24
25018 MONTICHIARI (BS)

OGGETTO: Convenzione per la gestione dell'impianto sportivo denominato "Palageorge".

A seguito del nostro colloquio del 9 luglio scorso, inoltriamo la presente per confermare la proposta di questa amministrazione comunale in ordine alla "Convenzione per la gestione dell'impianto sportivo" denominato "Palageorge", la quale prevede la disponibilità ad integrare detto accordo in modo da prorogare al 2012 il sostegno economico già previsto per il periodo 2007/2009 pari a € 200.000,00 annui per la gestione dell'impianto sportivo e per gli investimenti nel settore giovanile, a condizione che siano mantenute nell'impianto le manifestazioni agonistiche della prima squadra nel campionato di riferimento.

Inoltre riteniamo opportuno introdurre una ulteriore norma convenzionale che regoli attraverso la previsione di penalità le modalità di recesso del concessionario.

Si avvisa che, qualora entro e non oltre 10 giorni dal ricevimento della presente non sia dato riscontro attraverso una formale comunicazione di accettazione alla presente proposta, la scrivente Amministrazione comunale si sentirà svincolata da ogni rapporto con la società dilettantistica Gabeca Pallavolo SpA.

Questa Amministrazione si riserva in ogni caso la facoltà di attivare le opportune azioni in ordine alla convenzione in atto.
Distinti saluti.



Il Sindaco
Elena Zanola

La Casa della Fortitudo Ghiaccio

Inaugurato il Palaghiaccio a Castenedolo

Tutto esaurito al nuovo Palaghiaccio di Castenedolo, inaugurato alla presenza del Sindaco, di autorità civili e religiose. Una pista molto importante per gli appassionati di questo sport, lunga 38 metri, dove dai principianti ai più esperti hanno potuto pattinare, ospiti della Casa Fortitudo Ghiaccio.

Soddisfazione da parte degli organizzatori per questa "prima" a Castenedolo, ma anche un rammarico per essere stati "costretti" a lasciare Montichiari, dopo sette anni di successi.

La Fortitudo Ghiaccio è stata "vittima" del dopo elezioni amministrative di Montichiari, e, "per colpa della politica" ha dovuto rinunciare ad un progetto già avviato da tempo.



Al centro il Sindaco Grolì con la fascia, e all'estrema destra l'Assessore all'Urbanistica, architetto Mario Spagnoli, già per molti anni responsabile capo dell'Ufficio Tecnico di Montichiari, presenti all'inaugurazione. (Foto Mor)

Dall'amarezza, all'entusiasmo per aver scritto una nuova pagina dove lo sport si coniuga con l'attenzione ai giovani ed una garanzia sicura per le famiglie.

Sono aperte le iscrizioni per i vari corsi, dai principianti alle

scuole con novità interessanti per le famiglie. E' possibile utilizzare la pista di pattinaggio fuori dagli orari per eventi particolari, da concordare con la segreteria. Per informazioni ed iscrizioni 333 1680086.

"Fa e desfà l'è töt en laurà"

Piazza Treccani a Montichiari sembra un cantiere aperto in permanenza. Periodicamente si possono notare lavori di sistemazione o di parziale rifacimento del pavimento, che in alcuni punti si disgrega sotto il peso delle automobili.

Sembra che finalmente, dopo un ennesimo tentativo, si sia trovata la soluzione adatta con lastre di pietra idonee a reggere l'intensità del traffico.

In diversi punti i cubetti in porfido iniziano a muoversi e fra



Lavori di ripristino in Piazza Treccani.

poco si solleveranno, creando ancora i soliti antichi disagi.

Che dire di questa situazione,

dove l'Amministrazione comunale deve continuamente intervenire, probabilmente a proprie spese, se le deficienze non sono imputabili alla

Ditta che ha realizzato i lavori?

Dice il proverbio dialettale: Chi pago iè sèmp(er) chèi.

Le primarie del Partito Democratico a Montichiari

Grande affluenza in Via Mantova 71 al circolo del Partito Democratico di Montichiari. Alle primarie del 25 Ottobre per l'elezione del Segretario Nazionale e Regionale hanno votato 526 Monteclaresi.

L'affluenza ha superato le primarie che avevano proclamato Walter Veltroni primo segretario de PD. Il coordinamento del circolo del PD ringrazia tutti i cittadini che hanno partecipato a questo grande momento democratico.

Lo sforzo organizzativo per mantenere aperto il seggio dalle 8 alle 20 è stato ampiamente ricambiato dalla risposta dei cittadini che sono affluiti durante tutta la giornata ed in più momenti si sono formate code che hanno richiesto qualche minuto di paziente attesa per votare.

In questo momento in cui la disaffezione per la politica sembra particolarmente alta, le primarie dimostrano la presenza di un popolo che esprime il suo impegno e la volontà di contribuire in prima persona alla scelta del proprio segretario

Lo spoglio per l'elezione del Segretario Nazionale ha visto l'affermazione di Pierluigi Bersani con 265 voti, seguito da Dario Franceschini con 193 voti e da Ignazio Marino con 64 voti.

Per la segreteria regionale il risultato monteclarense ha attri-

buito a Maurizio Martina 275 voti, a Emanuele Fiano 181 voti e a Vittorio Angiolini 69 voti

Restiamo in attesa dei risultati totali per la proclamazione del Segretario nazionale e del Segretario regionale. A entrambi fin da ora garantiamo la nostra collaborazione per il lavoro impegnativo da portare avanti.

Il Portavoce del Circolo PD di Montichiari
Angelo Ferrari

MESE DELLA PREVENZIONE METABOLICA

Garda Vita, società di mutuo soccorso della BCC del Garda, in collaborazione con Fleming Labs, propone ai propri soci e famigliari, dal 2 al 30 novembre, la nuova iniziativa sanitaria "Mese della prevenzione metabolica". Informazioni presso tutte le filiali BCC del Garda oppure chiamando al 030/9654267 o 030/9654318.

CONVEGNI

Nell'ambito della propria iniziativa "Mese della prevenzione metabolica", Garda Vita, società di mutuo soccorso della BCC del Garda, organizza due convegni aperti al pubblico dal titolo "Prevenzione Metabolica"; relazioneranno alcuni fra i maggiori esperti che collaborano con il Centro Fleming Labs di Brescia. Giovedì 5 novembre alle ore 20.30 presso il Gardaforum di Montichiari e Lunedì 9 novembre alle ore 20.30 presso la Sala Soci della BCC del Garda a Vesio di Tremosine. Ingresso libero.

Federico Dal Bosco

Dottore Commercialista
e Revisore Contabile

Consulenza Fiscale e Amministrativa
Contabilità - Bilanci - Dichiarazioni dei Redditi

Viale Europa 45/G - Montichiari (BS)

Telefono 030.9650624 - Fax 030.9659875 - Mobile 347.3102225

Rodella



STUDIO E PROGETTAZIONE D'INTERNI ESPOSIZIONE ARREDI DELLE MIGLIORI MARCHE

NUOVO NEGOZIO in via Brescia, 120 a Montichiari
TEL. 030.961293 - FAX 030.9961813

PANDA 2 RADDOPPIA
CASTIGLIONE MONTICHIARI



FIAT - LANCIA
VENDITA NUOVO E USATO AZIENDALI E KM ZERO
CENTRO REVISIONI



Via Cavour, 109/111
46043 CASTIGLIONE D/STIVIERE (MN)
Tel. 0376.639901 - Fax 0376.630346

Via Romanino
25018 MONTICHIARI (BS)
Tel. 030.9650047

Cecilia Poli: danze e poesie hanno evocato la sua figura solare

Al Gardaforum, splendido auditorium della BCC dei Colli morenici, sabato 17 ottobre, è stato rappresentato «Omaggio a Cecilia».

È il diario, «anche di malattia», di Cecilia Poli che, dopo tre anni, s'è dovuta arrendere alla leucemia: una profondissima riflessione sulla vita e sulla morte.

Vita da vivere in pienezza, fino in fondo. Per te e per i tuoi cari. Pur non conoscendo direttamente Cecilia, c'è stato modo di intuire. Perché capire, per quanto si possa capire, non si comprenderà mai fino in fondo.

La rappresentazione coinvolge sensi e sentimenti. «Rap-

presentazione d'anima et corpo» si direbbe, da Emilio de' Cavalieri, considerato il padre del teatro musicale alla fine del '400: tra il pubblico e gli attori corre un fluido invisibile che annulla ogni distanza.

La lettura delle poesie e delle pagine pagine di diario esprime colori in misura talmente varia ed intensa da far pensare «...ai fiori nei campi a primavera. E sono talmente tanti e belli, che tu stai attento a dove metti i piedi perché non vuoi calpestarne neanche uno» (Johannes Brahms). Immagine che sarebbe piaciuta a Mario Pedini.

Le figure di danza vanno oltre il loro significato coreografico: il corpo esprime la



Cecilia Poli.

poesia con un linguaggio diverso dalle parole.

Il giorno prima Aldo Grasso, sul Corriere della Sera, è stato severo con la televisione stupida.

L'«Omaggio a Cecilia» sa-

rebbe un concorrente temibile anche per le letture dantesche di Roberto Benigni.

Appropriate le musiche, in massima parte con riferimenti orientali.

Affatto casuali, per il loro senso di serenità e di meditazione interiore. Ho pensato al «Das lied von der Erde» (Il canto della Terra), di Gustav Mahler: una «sinfonia con canto»

basata su poesie popolari orientali tratte dal «Flauto cinese». Il brano più toccante è il finale, «L'addio».

Ci sono due incisioni discografiche, con il soprano inglese Kathleen Ferrier, a pochi mesi dalla sua morte, nel 1952.

La Ferrier sapeva di non avere speranze. Eppure la sua voce, accompagnata da Otto Klemperer e da Bruno Walter, non tradisce un attimo di debolezza nell'accompagnare il cavaliere solitario verso «infiniti cieli azzurri». La forza di Cecilia!

La nostra società da tempo rifiuta la Morte: la nasconde, non ne vuol parlare. Ed insegua il falso mito della bellezza e dell'eterna giovinezza. È una fuga dettata dalla paura, dal vuoto interiore.

Il libro di Cecilia è un canto alla vita. Ma, di fronte alla fine, Cecilia non si gira dall'altra parte e ci mostra come affrontare con dignità «questo passaggio».

Dino Ferronato

Presentazione del libro-diario di Cecilia Poli

Ultimo appuntamento: sabato 7 novembre al Gardaforum, via Trieste Montichiari

Dopo l'entusiasmante spettacolo di sabato scorso, del quale scrive a lato Dino Ferronato, fra i più appassionati conoscitori musicali di Montichiari,

sabato 7 novembre, sempre al Gardaforum, ci sarà l'ultimo appuntamento, almeno per quest'anno, con Cecilia.

La serata prevede la presentazione vera e propria del libro-diario di Cecilia Poli, *Come pietra solcata dal vento*, promosso dall'Editore montecolarese BAMS.

La scaletta del programma è quella precisata nel biglietto di invito, rivolto a tutti, che si riproduce qui a lato, dove si rileva che la serata prevede **due distinti momenti**:

- ore 21,00 inizio degli interventi dei relatori;

- ore 20,00, prima degli interventi, in sala verrà proiettato il DVD della rappresentazione teatrale già avvenuta.

L'entrata al GARDAFORUM è in via Trieste, 62 di fronte all'Ufficio Postale e al nuovo Municipio di Montichiari. L'ingresso è libero a tutti.

BAMSphoto editore

è lieto di invitare la S.V.
alla presentazione del volume

“COME PIETRA SOLCATA DAL VENTO”

Libro-diario di Cecilia Poli

che si terrà

SABATO 7 NOVEMBRE '09 - ore 21,00

presso il Garda Forum della BCC del GARDA
ingresso da via Trieste, 62 a Montichiari.

Interverranno:

Basilio RODELLA - editore
Ragioni della pubblicazione;

prof. Giliolo BADILINI - autore dell'introduzione al libro
Poesia di un'anima;

Don Livio ROTA - Univ. Cattolica - Seminario Diocesano Brescia
Danzando con leggerezza incontro alla Luce.

Aderiscono all'iniziativa:

Centro Giovanile San Giovanni Bosco
Gruppo "Amici del libro" - Associazioni di Volontariato -
El Galetér - Eco della Bassa Bresciana.

N.B. : Alle ore 20,00 della stessa sera in sala verrà proiettato il DVD della rappresentazione teatrale già avvenuta.

INGRESSO LIBERO

Prossimi appuntamenti a Montichiari

• **VENERDI' 30 OTTOBRE, alle ore 20,30**
al Cinema-Teatro Gloria

l'AVIS incontra la cittadinanza sul tema: **INFLUENZA AH1N1 CHE FARE?** relatore: Dott. R: STELLINI, Primario infettivologo Ospedale Civile di Brescia - moderatore Dott. Piotti

• **SABATO 31 OTTOBRE, alle ore 20,00**
al Green Park Boschetti

SERATA DI HALLOWEEN con Bobby Santini, il ragazzo di campagna ed il suo travolgente show. Cena spettacolo e ballo. Info 030 961735.

• **SABATO 7 NOVEMBRE, ore 20,15**
al Gardaforum:

Presentazione del libro "Come pietra solcata dal vento". Intervengono: Basilio Rodella editore, prof. Giliolo Badilini autore dell'introduzione, don Livio Rota docente del seminario diocesano (ingresso libero).

• **SABATO 14 NOVEMBRE, ore 20,30**
al Cinema-Teatro Gloria:

"Un gesto... una canzone per Jenny"
(ingresso con offerta libera)

• **VENERDI' 20 NOVEMBRE, ore 20,45**
Sala ex biblioteca, via XXV Aprile, 33

Gli "Amici del libro" si ritrovano per l'appuntamento mensile sul romanzo **LA MORTE A VENEZIA** di Thomas Mann (ingresso libero).

TABACCHERIA VISCONTI

GIORNALI - RIVISTE
VALORI BOLLATI - LOTTO

ARTICOLI
DA REGALO

Via A. Mazzoldi, 1
MONTICHIARI

CENTRO DI IGIENE ORALE E PREVENZIONE

Studio associato

Ghorsi Dott. Omar
Dolci Dott. Diego

Via S.Giovanni, n. 58
25018 Montichiari (Bs)
Tel. e Fax 030.96.21.68

Regalati un sorriso!

HELP CASA

Tel. 030 9960849

ZANZARIERE
TENDE DA SOLE
SERRATURE - TAPPARELLE
VENEZIANE - CASSEFORTI

Per urgenze telefonare al
336627734 - 3484900106

Montichiari via Ten. Pastelli, 19 - Tel. 030 9960849

Promo valida fino al 4 novembre 2009

www.trony.it

-15%

SU CENTINAIA DI PRODOTTI*

Cerca nei punti vendita tutti gli articoli contrassegnati dal bollo **-15%**

~~470~~
-15%
399

SHARP - LC32DH57EB
TV Lcd da 32" HD READY, 16:9 formato
cinema, decoder digitale terrestre integrato
in alta definizione, contrasto 10000:1,
3HDMI, predisposto per modulo CAM

SAMSUNG - S5230

Telefono cellulare quadriband con display
da 3" touch screen, fotocamera integrata
da 3,2 mega pixel, radio FM, MAIL,
bluetooth 2.0, batteria al litio

~~149~~ -15%
126,50

**IGNIS****LOE8050/1**

Lavatrice carica frontale,
capacità di carico 5 Kg,
centrifuga regolabile da
800 giri, classe AA di
efficienza energetica e
lavaggio, programmi
speciali anti piega e
risciacquo intensivo

~~270~~ -15%
229

**COMPRI OGGI, INIZI A PAGARE NEL 2010
E FINISCI A GIUGNO 2011 a
INTERESSI 0%**

Messaggio pubblicitario con finalità promozionali. "Finanziamento ad Interessi 0. Tan 0,00% Taeg max 9,35%". Offerta valida fino al 4 novembre 2009. Importo minimo finanziamento a partire da € 155,00 spese di istruttoria e gestione pratica pari al 6,50% dell'importo richiesto. Decorrenza media della prima rata a 90 giorni. Per tutte le condizioni contrattuali si rinvia ai fogli informativi a disposizione della clientela presso i punti vendita o sul sito www.findomestic.it. Salvo approvazione di Findomestic Banca S.p.A. Qualora l'operazione, su scelta del Cliente, insista o costituisca il primo utilizzo di una linea di credito, si applicheranno i seguenti costi: Spese di tenuta conto € 1,03 mensili, bollo su ogni estratto conto € 1,81. Qualora costituisca un'operazione di credito finalizzato, si applicheranno, invece, i seguenti costi: spese di incasso rata € 1,30 mensili (per pagamenti tramite RID o bollettini postali) e addebitate sulla prima rata, o imposta di bollo sul contratto di € 14,62 per finanziamenti inferiori o uguali a 18 mesi o imposta sostitutiva dello 0,25% dell'importo finanziato per finanziamenti superiori a 18 mesi. L'operazione di credito finalizzato consente al Cliente di richiedere anche la successiva apertura di una Linea di Credito, con Tan 19,68% - Taeg 21,56%. * Tutti i prezzi sono comprensivi di eco-contributo R.A.E.E.

TRONY

NON CI SONO PARAGONI.

**NUOVO PUNTO VENDITA (di fronte Centro Fiera) AMPIO PARCHEGGIO
LE OFFERTE DEL MESE**
www.pennati.com - Tel. 030.961108 - Fax 030.9672252